



CONSÓRCIO INTERFEDERATIVO DE SAÚDE
DO NORDESTE DE SANTA CATARINA

CISNORDESTE/SC

ATA DA 1ª ASSEMBLEIA GERAL ORDINÁRIA DE PREFEITOS DO CISNORDESTE/SC DE 2026

Aos vinte e três dias do mês de março do ano de dois mil e vinte seis, às 15:00 horas, iniciou-se a reunião, de forma presencial, no auditório da biblioteca da UNIVILLE em Joinville. A 1ª Assembleia Geral Ordinária de Prefeitos do CISNORDESTE/SC de 2026 contou com a presença dos seguintes integrantes: Pedro Geraldo Cavalheiro da Silva – Vice-Prefeito de Piên; Adriano Bornschein Silva - Prefeito de Joinville e Presidente do CISNORDESTE; Val Meurer – Vice-Prefeita de Balneário Barra do Sul; Nelson Silveira – Vice-Prefeito de Araquari; Eddy Edgard Eipper – Prefeito de Corupá; Ilmar Sapinski - Vice-Prefeito de Massaranduba; Adriano Kath – Vice-Prefeito de Schroeder, Jeferson Garcia – Prefeito de Itapoá, Rovâni Delmonego – Prefeito de São João do Itaperiú; Karine Rossoni Alves – Coordenadora de Barra Velha; Valmir Santhiago Junior – Sec. de Saúde de Araquari; Lilian Regina Ramos – Sec. de Saúde de Barra Velha; - Isabela Aragão Pereira – Sec. de Saúde de Garuva; Elisneide Rachel Bianchini Schalinski – Sec. de Saúde de Corupá; Edna de Andrade de Souza – Diretora de Saúde de Bal. Barra do Sul; Cristiane Santana Ribeiro Virmond – Secretária de Saúde de Rio Negrinho; Luana Sell Milczewsky – Secretária de Saúde de Campo Alegre e Colaboradores do CISNORDESTE/SC: Deisi Adriane Schaefer Hilgenstieler – Gestora Administrativo e Financeiro; Sílvia Regina Bonatto – Gestora em Informação em Saúde; Vitor Sabino de Souza Postinger – Assessor Jurídico; Douglas Emanuel S. Pereira – Gestor de Licitações e Contratos; Roslaine de Oliveira – Gestora de Serviços em Saúde; Kalinka Caroline Godoy Grisang – Apoio Administrativo e Ana Maria Groff Jansen – Diretora Executiva, todos os prefeitos foram convocados dentro do que estabelece o Contrato de Consórcio Público e suas alterações. Após 15 minutos, a assembleia foi iniciada em segunda chamada. **1º assunto: Aprovação da ata da assembleia anterior;** Ana Maria informou que a ata foi encaminhada por e-mail, questionou se todos a haviam lido e, não havendo apontamentos, dúvidas ou questionamentos, a Assembleia Geral aprovou a ata por unanimidade. **2º assunto: Aprovação do Relatório de Gestão. 2.1 Resultado do Relatório de Gestão.** A Sra. Ana Maria apresentou a perspectiva institucional, objetivos/ações: **Fortalecer a imagem institucional do Consórcio.** Ações: Manter atualização da homepage do Consórcio, indicador % informações publicadas, meta 100% e resultado 50%; Prestar contas para os entes consorciados e a sociedade das ações desenvolvidas pelo Consórcio através da LAI,



CONSÓRCIO INTERFEDERATIVO DE SAÚDE
DO NORDESTE DE SANTA CATARINA
CISNORDESTE/SC

Indicador % Informações publicadas, meta 100%, e resultado 57%; operacionalizar canais efetivos de *feedback* com entrevista anual, indicador % satisfação, meta 100% e resultado 100%; promover e participar de encontros com representantes da área de saúde e afins, indicador % participação, meta 10 e resultado 100%; divulgar as ações do consórcio e entes consorciados nas mídias sociais, indicador % divulgação (diariamente), meta 100% e resultado 100%; apresentar trabalhos desenvolvidos pelo consórcio nas diversas plataformas, indicador Nº de apresentações, meta 6 e resultado 100%, ações divulgar o papel e as ações do consórcio nas diversas instituições e conselhos organizados na sociedade, indicador Nº encontros, meta 10 e resultado 100%; realizar mostra de trabalhos desenvolvidos pelos entes consorciados e consórcio, indicador Nº de apresentação, meta 1 e resultado NR. **Qualificar a oferta de serviços:** Ações: realizar convênios, contratos de prestação de serviços e outros para ampliar e qualificar a oferta de acordo com as necessidades, indicador Nº convênios e contratos, meta 60 e resultado 100%; Construir e equipar Policlínica de saúde sede própria, indicador % cumprimento do plano, meta 100% e resultado 90%; implantar de comissão intermunicipal de gestão dos contratos de fornecedores de medicamentos, indicador % cumprimento, meta 100% e resultado NR; Implantar oferta de serviço por linha de cuidado, indicador % linhas, meta 12 e resultado NR; Implantar catálogo de serviços ofertados, indicador % informações publicada, meta 100% e resultado 100%; Realizar sistematicamente treinamento e capacitação dos prestadores de serviço de saúde, indicador mensal, meta 12 e resultado 100%; Operacionalizar o processo de gestão e fiscalização dos contratos dos prestadores de serviço por credenciamento, indicador implantar processo, meta 100% e resultado 100%; Operacionalizar Comando Único do SUS por meio de Termo de Parceria entre Consórcios de Saúde, indicador termos de parceria, meta 2 e resultado 50%. **Assegurar a sustentabilidade econômico-financeira:** Ações: Aperfeiçoar a Gestão Contábil e Financeira, indicador equilíbrio financeiro, meta saldo positivo e resultado 100%; habilitar o Consórcio junto ao Ministério da Saúde e à Secretaria estadual de Saúde, indicador valor faturado SUS x ressarcimento mensal, meta 100% e resultado 7%; Captar novos recursos nas esferas Municipal, Estadual e federal e da iniciativa privada através de doações, indicador valor captado, meta 2,5 milhões e resultado 96%; Otimizar a utilização dos recursos investidos de cada ente consorciado, indicador valor captado x valor utilizado, meta 100% e resultado 98,08%. **Manter e ampliar parcerias com outros Consórcios:** Ações: Realizar *benchmarking* e *networking*, indicador Nº de ações, meta 4 ao ano e resultado 100%; realizar alinhamento



CONSÓRCIO INTERFEDERATIVO DE SAÚDE
DO NORDESTE DE SANTA CATARINA
CISNORDESTE/SC

das ações desenvolvidas pelos consórcios de saúde no território nacional através da RNCP, indicador Nº de reuniões, meta 5 ao ano e resultado 100%; Realizar alinhamento das ações desenvolvidas pelos consórcios de saúde no Estado de SC através da ACISSC, indicador Nº de reuniões, meta 8 ao ano e resultado 100%; Participar de eventos relacionados a consórcios públicos, indicador Nº de eventos, meta 8 ao ano e resultado 100%. **Adequar a gestão organizacional:** Ações: Normatizar e atualizar os processos, fluxos e rotinas operacionais, indicador Nº normatização, meta 2 e resultado 100%; implantar projeto papel zero, indicador % de implantação, meta 100% e resultado NR; acompanhar projetos de Lei relacionados a consórcios públicos, indicador Nº de projetos, meta 3 e resultado 100%; atualizar o regimento interno, indicador % cumprimento, meta 100% e resultado NR; avaliar o desempenho da equipe medindo as metas planejadas, indicador % cumprimento das metas, meta 100% e resultado 91,20%. **Qualificar e valorizar os recursos humanos:** Ações: Ofertar ambiência adequada às normas técnicas vigentes, indicador % de normas cumpridas, meta 100% e resultado 100%; realizar desenvolvimento gerencial, indicador % de cumprimento, meta 100% e resultado NR; regulamentar e operacionalizar plano de desenvolvimento dos recursos humanos, indicador Nº horas de capacitação profissional, meta + 20 horas e resultado 100%. **Promover o desenvolvimento e a intersetorialidade regional:** Ações: Implantar sistema de informação regionalizada e integrada, indicador % de Implantação, meta 100% e resultado 88%; integrar o consórcio na política nacional e estadual de atenção especializada, indicador elaborar política ambulatorial catarinense, meta 100% e resultado NR; Realizar programas/ações de desenvolvimento regional, indicador Nº de programas/ações, meta 4 e resultado 100%; promover e apoiar treinamentos, aperfeiçoamento e formação na área da saúde, indicador Nº de eventos, meta 3 e resultado 100%; instituir grupo de trabalho intersetorial, indicador Instituir grupo, meta 1 e resultado 100%; fomentar trabalhos intersetoriais pelos entes consorciados, indicador Nº de trabalhos, meta 3 e resultado 100%. % de metas medidas e atingidas 91,20%. **2.2. Contratações realizadas e futuras; 2.2.1. Contratos de Credenciamento.** Total de contratos ativos em Março/2026: 86. Total de Prestadores por Município: Araquari: 1 prestador; Campo Alegre: 1 prestador; Guaramirim: 1 prestador; Jaraguá do Sul: 13 prestadores; Joinville: 54 prestadores; Itapoá : 1 prestador; Rio Negrinho: 1 prestador; São Bento do Sul: 5 prestadores; São João de Itaperiu: 2 prestadores; Piên/PR: 2 prestadores; Telemedicina: 4 prestadores; Quatro Barras/PR: 1 prestador. **2.2.2. Contratações concluídas e aptas à formalização contratual. Teletendimento 24 x 7:** Objeto:



CONSÓRCIO INTERFEDERATIVO DE SAÚDE
DO NORDESTE DE SANTA CATARINA

CISNORDESTE/SC

Implantação e operacionalização de serviço de teleatendimento, destinado ao atendimento remoto de pronto atendimento digital, incluindo teleconsulta de enfermagem e médica (Clínico Geral, Médico de Família e Comunidade e Médico Pediatra), em tempo real, 24 horas por dia, 7 dias por semana. Ata de Registro de preços vigente até 24/11/2026, <https://www.cisnordeste.sc.gov.br/pregao/>. **Inexigibilidade - RADAR SAÚDE:** Objeto:

Solução tecnológica integrada de Inteligência e Gestão em Saúde Pública, compreendendo controle, avaliação, auditoria, planejamento, acompanhamento e gestão estratégica de indicadores de saúde. Ata de Registro de preços vigente até 15/10/2026, <https://www.cisnordeste.sc.gov.br/inexigibilidades-lei-no-14-133-21/>. **Inexigibilidade –**

OLOSTECH: Objeto: Contratação dos serviços de fornecimento de software de gestão em saúde, com interfaces web, na modalidade de SaaS, acessível via Internet, para atender ao CISNORDESTE/SC e aos municípios consorciados. Ata de Registro de preços vigente até 12/12/2026, <https://www.cisnordeste.sc.gov.br/inexigibilidades-lei-no-14-133-21/>.

Camas Hospitalares tipo Fowler elétrica: Objeto: Aquisição de camas hospitalares tipo Fowler elétrica, incluindo entrega, montagem e suporte técnico, de modo a atender às necessidades dos entes consorciados, de seus órgãos e/ou entidades, integrantes do Consórcio Interfederativo de Saúde do Nordeste de Santa Catarina – CISNORDESTE/SC. Ata de Registro de preços vigente até 09/12/2026, <https://www.cisnordeste.sc.gov.br/pregao/>. **2.2.3. Contratações futuras para 2026: I.**

Contratações para a Policlínica do CISNORDESTE/SC: 1-Móveis sob medida e demais mobiliários; 2-Insumos e equipamentos médicos e de enfermagem; 3-Contratação de profissionais para realização de atendimentos especializados; 4-Contratação de Subestação Elétrica; 5-Placas (entrada e inauguração); 6-Serviço de fornecimento de energia elétrica e água; 7-Contratação de serviços de internet, telefone e conectividade de dados; 8-Serviço de segurança e monitoramento; 9-Construção da nova sede administrativa do consórcio - 2º piso da Unidade de Atenção Especializada em Saúde do CISNORDESTE/SC.

II. Contratações para o projeto piloto “CUIDA MAIS SC”: 1-Contratação dos serviços de Oxigenoterapia e Ventilação Domiciliar; 2-Aquisição dos insumos para ESTOMIAS e BEXIGA NEUROGÊNICA; 3-Contratação de sistema de gestão e regulação (personalização da OLOSTECH); 4-Contratação de estudo de diagnóstico situacional regional das demandas relacionadas ao Programa; 5-Credenciamento de horas técnicas de assessoria, consultoria, apoio, treinamento e desenvolvimento de ações em saúde pública (Regulação do CUIDA MAIS SC). **III. Contratações para a ações em saúde aos entes consorciados:** 1-Serviço

de transporte municipal e intermunicipal de pacientes e servidores (modalidade “Uber da Saúde”) com transporte sanitário com ambulância tipo “B”, com fornecimento de motorista; 2-Credenciamento de teleconsultoria e interconsulta; 3-Aquisição de medicamentos e suplementos destinados à rede assistencial dos entes consorciados; 4-Contratação de marketing para divulgação de programas de saúde pública; 5-NOVO credenciamento de serviços em saúde (atualizado com base no entendimento do TCE/SC); 6-Operacionalização de assistência à saúde mental. **IV. Contratações de Treinamentos e capacitações (entes consorciados e CISNORDESTE/SC):** 1- Contratação de empresa para capacitação em fiscalização de contratos administrativos; 2-Contratação de curso de capacitação em “Credenciamento com IA”; 3-Contratação de empresa para capacitação em ferramentas de gestão pública; 4-Contratação de empresa para capacitação em assistência farmacêutica. **V. Contratações para estrutura organizacional do CISNORDESTE/SC:** 1-Implantação e estruturação da Sala de Situação Regional; 2-Contratação de empresa especializada em Segurança e Saúde no Trabalho para atendimento às exigências da NR-1 (GRO/PGR); 3-Eliminação de documentos arquivísticos físicos – ARQCEN; 4-Aquisição de vale-transporte urbano para servidores e colaboradores; 5-Aquisição de uniformes para os empregados do CISNORDESTE/SC; 6-Contratação de pessoa jurídica especializada na manutenção e gestão de programas de estágio de nível superior; 7-Aquisição de licenças do Google Workspace (e-mail, armazenamento em nuvem, ferramentas colaborativas e gestão administrativa digital) e Adobe (edição, tratamento, produção e gestão de documentos e conteúdos digitais institucionais). **2.3 Recurso municipal-Gestão:**

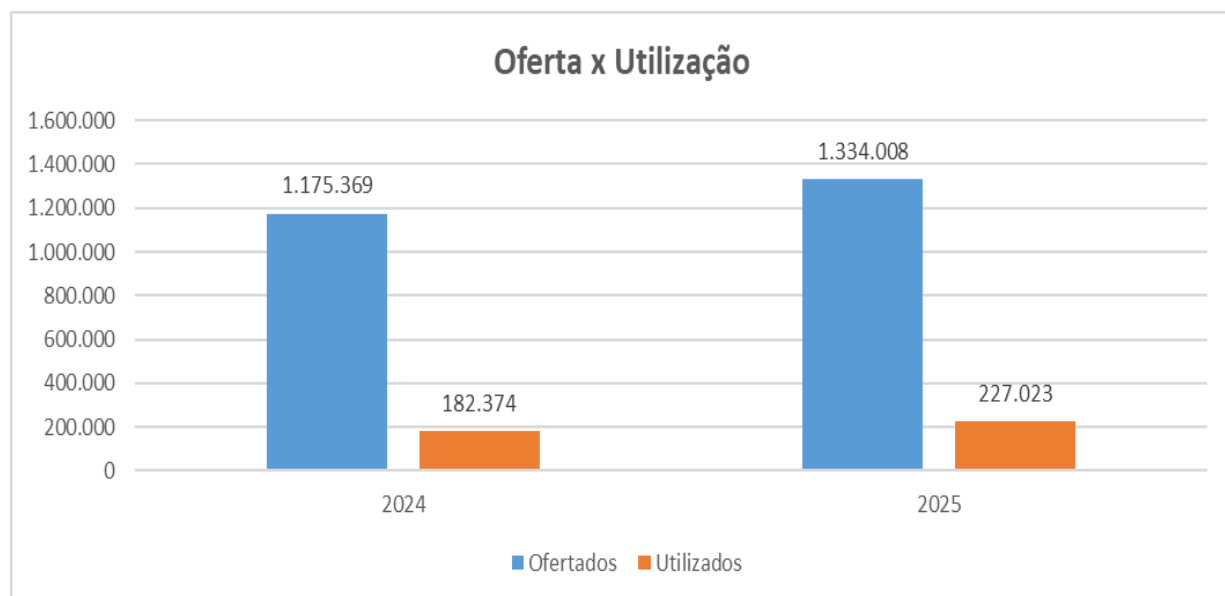

Serviço quantidade	2024	2025	%
--------------------	------	------	---



CONSÓRCIO INTERFEDERATIVO DE SAÚDE
DO NORDESTE DE SANTA CATARINA

CISNORDESTE/SC

Exame auxílio diagnóstico	133.566	174.092	30,34%
Consultas especializadas	19.402	24.882	28,24%
Exames oftalmologia	16.315	13.707	-15,99%
Exames fonoaudiologia	6.681	8.785	31,49%
Procedimentos cirúrgicos	6.410	5.557	-13,31%
Total	182.374	227.023	24,48%

Serviço 2025 R\$	Quantidade	Valor	%
Exames auxílio diagnóstico	174.092	R\$ 23.190.158,10	77,07%
Consultas especializadas	24.882	R\$ 1.780.060,24	5,92%
Exames oftalmologia	13.707	R\$ 960.020,52	3,19%
Exames fonoaudiologia	8.785	R\$ 303.995,12	1,01%
Procedimentos cirúrgicos	5.557	R\$ 3.854.003,38	12,81%
Total	227.023	R\$ 30.088.237,36	100,00%

UTILIZADO X OFERTADO 2025 > 50%

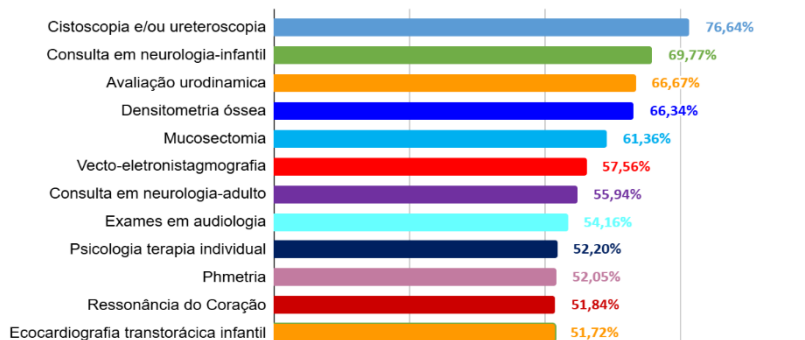

Top 10 - Procedimentos SMS - Quantitativo - 2025

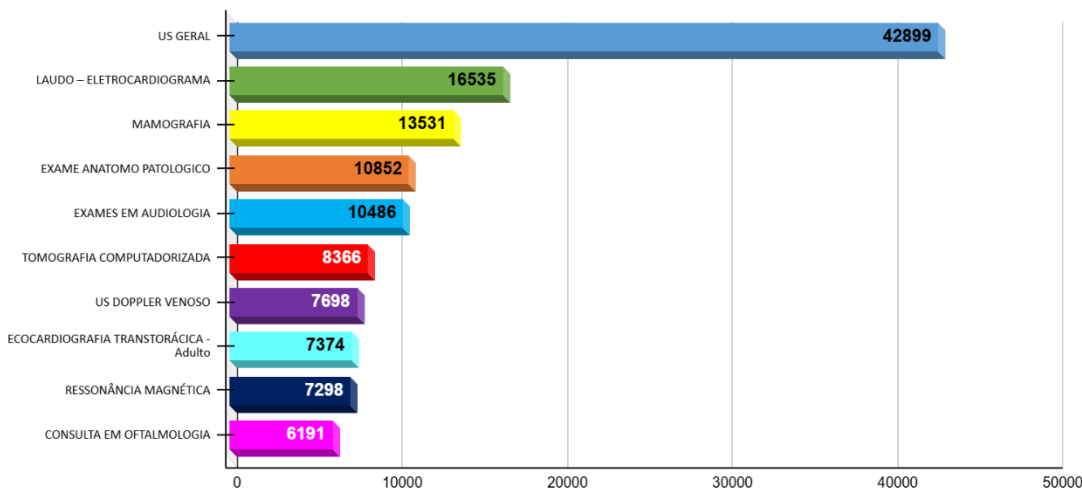

2.4 Recurso SES:

Serviços 2025	Quantidade	Valor	%
US Geral	12285	R\$ 1.088.076,93	66,18%
Colonoscopia	716	R\$ 286.872,56	17,45%
Endoscopia Digestiva	620	R\$ 143.883,40	8,75%
Exames radiodiagnóstico	2317	R\$ 103.976,40	6,32%
Exames anátomo patológico	390	R\$ 15.939,55	0,97%
Retirada de pólipos	178	R\$ 5.311,52	0,32%
Total	16.506	R\$ 1.644.060,36	100,00%

2.4 Pesquisa de satisfação realizada em 2025

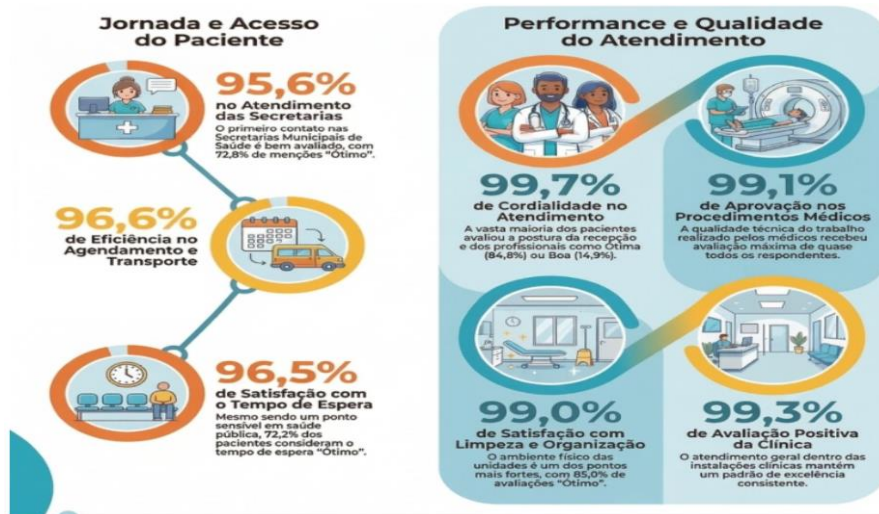

Após apresentação dos tópicos acima do relatório de gestão, a Assembleia Geral aprovou o relatório de gestão. **3º assunto: Aprovação do Balanço 2025;** Ana Maria explicou o Anexo



CONSÓRCIO INTERFEDERATIVO DE SAÚDE
DO NORDESTE DE SANTA CATARINA

CISNORDESTE/SC

12 - Balanço Orçamentário (Art. 102 da Lei n. 4.320/1964). RECEITAS ORÇAMENTÁRIAS | 2025 | % - TOTAL DA RECEITA CORRENTE: 37.789.693,41 | 98,15%. Receitas Patrimoniais: 1.362.800,64 | 3,54%. Rend. Bancários Cisnordeste: 1.314.310,04 | 3,41%. Rend. Bancários SES: 42.573,06 | 0,11%. Rend. Bancários Conv. União: 5.917,54 | 0,43%. Transferências Correntes: 36.251.968,69 | 94,16%. Transferências dos Municípios: 36.251.968,69 | 94,16%. Outras Receitas Correntes: 174.924,08 | 0,46%. Indenizações, Restituições e Ressarcimentos: 174.924,08 | 0,46%. TOTAL DAS REC. DE CAPITAL: 711.021,46 | 1,85%. Transferências de Capital: 711.021,46 | 1,85%. Outras Receitas de Capital: 711.021,46 | 1,85%. TOTAL RECEITAS: 38.500.714,87 | 100,00%. DESPESAS ORÇAMENTÁRIAS | 2025 | %. TOTAL DAS DESP. CORRENTES: 36.933.378,20 | 98,16%. Pessoal e Encargos Sociais: 1.710.710,96 | 4,55%. Pessoal e Encargos Sociais: 1.710.710,96 | 4,55%. Outras Despesas Correntes: 35.222.667,24 | 93,61%. Custeio/Manutenção: 35.222.667,24 | 93,61%. TOTAL DAS DESP. DE CAPITAL: 692.592,46 | 1,84%. Investimentos: 692.592,46 | 1,84%. Investimentos/Aquisições: 692.592,46 | 1,84%. RESERVA DE CONTINGÊNCIA: 0,00 | 0,00%. TOTAL DESPESAS: 37.625.970,66 | 100,00%. Resultado Orçamentário (Superávit Orçamentário Geral do Exercício): 874.744,21. TOTAL: 38.500.714,87 | TOTAL: 38.500.714,87. Demonstrativo da Aplicação da Despesa em Saúde – 2025 (Recursos Municipais). O quadro está dividido em município, dotação atualizada, despesa empenhada.

Demonstrativo da Aplicação da Despesa em Saúde - 2025 (Recursos Municipais)					
Município	Dotação Atualizada	Despesa Empehada	Despesa Liquidada	Despesa Despesa Paga	Efetividade %
					Despesa Emp. / Dot. Atualizada
Araquari	1.306.752,35	1.292.441,54	1.148.550,99	1.148.550,99	98,90%
Balneário Barra do Sul	714.702,96	683.439,58	619.147,53	618.613,15	95,63%
Barra Velha	1.307.070,86	1.247.279,74	1.155.045,81	1.155.045,81	95,43%
Campo Alegre	375.992,04	371.551,66	333.663,50	333.663,50	98,82%
Corupá	522.666,72	508.769,72	461.314,54	461.314,54	97,34%
Garuva	1.237.327,13	1.176.790,53	1.010.747,30	1.006.074,48	95,11%
Guaramirim	1.618.088,42	1.595.839,54	1.468.337,21	1.454.716,02	98,62%
Itapoá	1.930.933,60	1.876.812,39	1.705.408,99	1.689.297,48	97,20%
Jaraguá do Sul	2.198.697,70	2.188.056,72	2.005.342,93	2.005.342,93	99,52%
Joinville	14.986.471,75	14.810.809,52	13.674.486,58	13.665.106,42	98,83%
Massaranduba	549.419,95	545.782,52	488.479,30	485.510,07	99,34%
Piên	267.983,04	262.771,25	240.083,90	240.083,93	98,06%
Rio Negrinho	1.444.323,81	1.215.870,43	1.110.780,13	1.106.326,28	84,18%
São Bento do Sul	1.416.366,12	1.379.735,87	1.261.659,88	1.261.659,88	97,41%
São Francisco do Sul	1.576.083,43	1.542.704,34	1.414.491,70	1.397.152,10	97,88%
São João do Itaperiú	477.365,65	452.482,43	397.560,94	397.560,94	94,79%
Schroeder	1.047.652,67	1.020.694,72	894.580,68	894.580,68	97,43%
Totais	32.977.898,20	32.171.832,50	29.389.681,91	29.320.599,20	96,73%
Nota Explicativa: A dotação atualizada para os recursos municipais importou em R\$ 32.977.898,20 enquanto o valor aplicado através da despesa empenhada totalizou R\$32.171.832,50, representando 96,73% de efetividade.					

Totais - Dotação Atualizada: 32.977.898,20 - Despesa Empehada: 32.171.832,50 - Despesa Liquidada: 29.389.681,91 - Despesa Paga: 29.320.599,20 - Efetividade: 96,73%. **Nota**



**CONSÓRCIO INTERFEDERATIVO DE SAÚDE
DO NORDESTE DE SANTA CATARINA
CISNORDESTE/SC**

Explicativa: A dotação atualizada para os recursos municipais importou em R\$ 32.977.898,20, enquanto o valor aplicado através da despesa empenhada totalizou R\$ 32.171.832,50, representando 96,73% de efetividade. Os prefeitos aprovaram o balanço referente ao ano de 2025. **3.1 assunto: Aprovação do Balanço Financeiro 2025;** Ana Maria apresentou uma tabela com Descrição das Receitas, com o valor orçado e realizado.

RECEITAS		
Descrição	Orçado	Realizado
Remuneração de Depósitos Bancários Total		R\$ 1.376.630,72
Remuneração de Depósitos Bancários Líquida		R\$ 1.362.800,64
Remuneração Depósitos bancários CISNORDESTE	R\$ 1.000.000,00	R\$ 1.328.140,12
REMUNERAÇÃO TRASFERÊNCIAS DOS ESTADOS E DA União a Consórcios Públicos Estados		R\$ 48.490,60
DEVOLUÇÃO DE REMUNERAÇÃO TRASFERÊNCIAS DOS ESTADOS a Consórcios Públicos Estados		-R\$ 13.830,08
Transferências de Estados a Consórcios Públicos	R\$ 1.600.000,00	R\$ 2.022.018,66
Transferências de Municípios a Consórcios Públicos	R\$ 30.853.592,60	R\$ 32.626.771,82
Restituições	R\$ 0,00	R\$ 174.924,08
Transferências da União a Consórcios Públicos	R\$ 2.242.968,00	R\$ 711.021,46
Manutenção do CISNORDETE/SC	R\$ 3.428.176,96	R\$ 3.625.196,87
TOTAL	R\$ 39.124.737,56	R\$ 40.522.733,53

Apresentou ainda as Despesas, com o quadro comparativo entre o valor fixado e o executado:

DESPESAS			
Atividade:	CD	FIXADO R\$	EXECUTADO R\$
Manutenção das Atividades do Consórcio	3.3.1.9.0 - Folha de pessoal	R\$ 2.528.696,49	R\$ 1.710.710,96
	3.3.3.5.0 - ACISSC	R\$ 7.000,00	R\$ 6.000,00
	3.3.3.9.3 - RNCP	R\$ 2.400,00	R\$ 0,00
	3.3.3.9.0 - Manut. Adm.	R\$ 2.684.184,06	R\$ 940.111,70
	3.4.4.9.0 - Investim.	R\$ 33.000,00	R\$ 17.174,98
Total da Atividade		R\$ 5.255.280,55	R\$ 2.673.997,64
Construção e Implementação da Policlínica de Saúde e Sede	3.4.4.9.0 - Contrapartida	R\$ 965.032,53	R\$ 675.417,48
	3.3.3.9.0 - Desp. Adm.	R\$ 24.967,47	R\$ 24.967,47
	3.4.4.9.0 - Repassa MS	R\$ 2.242.968,00	R\$ 0,00
Total da Atividade		R\$ 3.232.968,00	R\$ 700.384,95
Assistência Hospitalar e Ambulatorial –Municípios	3.3.3.7.0 - CEO	R\$ 1.900.537,12	R\$ 1.900.537,12
	3.3.3.9.0 - Saúde	R\$ 33.183.699,53	R\$ 27.330.186,97
Total da Atividade		R\$ 35.084.236,65	R\$ 34.251.588,07
Total		R\$ 43.572.485,20	R\$ 37.625.970,66

.Os restos a pagar são referentes à Construção e Implementação da Policlínica:

RESTOS A PAGAR		
		Pago
Construção e Implementação da Policlínica de Saúde e Sede	3.4.4.9.0 - Contrapartida	R\$ 1.021.161,53
	3.4.4.9.0 - Repassa MS	R\$ 714.161,73
Total		R\$ 1.735.323,26

Ana Maria explicou que o balanço financeiro de 2025 foi aprovado conforme o PARECER DO CONSELHO FISCAL DO CISNORDESTE/SC - O Conselho Fiscal do CISNORDESTE/SC, no exercício das competências previstas no artigo 28, inciso III, do Terceiro Termo Aditivo do Contrato de Consórcio Público do CISNORDESTE/SC e em conformidade com a Instrução Normativa 20/2015 do Tribunal de Contas do Estado de Santa Catarina, procedeu ao exame de documentos econômicos, financeiros e patrimoniais referentes ao exercício de 2025, encerrado em 31 do mês de dezembro. Foram examinadas em especial as demonstrações contábeis e as notas explicativas em consonância com os



CONSÓRCIO INTERFEDERATIVO DE SAÚDE
DO NORDESTE DE SANTA CATARINA

CISNORDESTE/SC

dispositivos da Lei n.º4320/1964, da Lei Complementar n.º101/2000 (Lei de Responsabilidade Fiscal), das Normas Brasileiras de Contabilidade Aplicada ao Setor Público e o Manual de Contabilidade Aplicada ao Setor Público. Após criteriosa análise, bem como dos esclarecimentos prestados durante a reunião, o Conselho Fiscal manifesta-se nos seguintes termos:

Constatou-se que a gestão financeira da entidade foi conduzida em conformidade com os princípios da legalidade, eficiência, economicidade e transparência, não sendo identificadas inconsistências materiais ou irregularidades que comprometam a integridade contábil e patrimonial da organização. Assim, os membros do Conselho Fiscal recomendam a aprovação integral das contas, relativas ao exercício de 2025, pela Assembleia Geral de Prefeitos do CISNORDESTE/SC. Reunião realizada em Joinville, 19 de março de 2026. Após apresentação, a Assembleia Geral aprovou o balanço de 2025. **4º assunto: Apresentação Superávit Financeiro 2025:** A Diretora do Consórcio, Ana Maria Groff Jansen, apresentou o Superávit Financeiro referente ao ano de 2025 conforme o quadro abaixo. Resultando no valor total de R\$ 1.578.953,40.

RESULTADO ORÇAMENTÁRIO/FINANCEIRO - ADMINISTRATIVO			
Receita Arrecadada		Despesas Empenhadas	
Rateio Administrativo	R\$ 3.625.196,87	Despesas Administrativa	R\$ 2.673.997,64
Rendimentos Cisnordeste/SC	R\$ 1.328.140,12	Contrapartida Obra	R\$ 700.385,95
Total	R\$ 4.953.336,99	Total	R\$ 3.374.383,59
Superávit:		R\$	1.578.953,40

Receita arrecadada. Rateio Administrativo: R\$ 3.625.196,87; Rendimentos Cisnordeste/SC: R\$ 1.328.140,12. Total R\$ 4.953.336,99. Despesas empenhadas. Despesas Administrativas R\$ 2.673.997,64. Contrapartida da Obra R\$ 700.385,95. Total R\$ 3.374.383,59. Superávit R\$ 1.578.953,40 referente ao ano de 2025..

SUPERÁVIT DOS MUNICÍPIOS A SER DEVOLVIDO - R\$ 625.309,64 - 1,724% dos repasses do ano, sendo: R\$ 543.065,84 de serviços em saúde e R\$ 82.243,80 devoluções Convênio do CEO.



**CONSÓRCIO INTERFEDERATIVO DE SAÚDE
DO NORDESTE DE SANTA CATARINA
CISNORDESTE/SC**

Demonstrativo do Saldo dos Recursos Municipais não Utilizados em 2025 a Restituir em 2026		
Município	Fonte de Recurso	Valor R\$
Araquari	188070000002 - Município de Araquari - Saúde.	14.310,81
Balneário Barra do Sul	188070000003 - Município de Balneário Barra do Sul - Saúde.	31.263,38
Barra Velha	188070000004 - Município de Barra Velha - Saúde.	59.791,12
Campo Alegre	188070000005 - Município de Campo Alegre - Saúde.	4.440,38
Corupá	188070000006 - Município de Corupá - Saúde.	13.897,00
Garuva	188070000007 - Município de Garuva - Saúde.	60.536,60
Guaramirim	188070000008 - Município de Guaramirim - Saúde.	22.248,88
Itapoá	188070000009 - Município de Itapoá - Saúde.	54.121,24
Jaraguá do Sul	188070000010 - Município de Jaraguá do Sul - Saúde.	10.640,98
Joinville	188070000011 - Município de Joinville - Saúde.	175.662,23
Massaranduba	188070000012 - Município de Massaranduba - Saúde.	3.637,43
Piên	188070000013 - Município de Piên - Saúde.	5.211,79
Rio Negrinho	188070000014 - Município de Rio Negrinho - Saúde.	47.697,38
São Bento do Sul	188070000015 - Município de São Bento do Sul - Saúde.	36.630,25
São Francisco do Sul	188070000016 - Município de São Francisco do Sul - Saúde.	33.379,00
São João do Itaperiú	188070000017 - Município de São João do Itaperiú - Saúde.	24.883,22
Schroeder	188070000018 - Município de Schroeder - Saúde.	26.957,95
Totais		625.309,64
Nota Explicativa: O quadro acima demonstra os valores individualizados totalizando R\$ 625.309,64 que serão restituídos aos municípios de origem.		

5º assunto: Homologação da Revisão geral anual salarial dos empregados do CISNORDESTE/SC; Ana Maria explicou, considerando que 2026 é ano eleitoral e conforme a Lei nº 9.504/1997 em seu art. 73, inciso VIII, da Lei nº 9.504/1997, estabelece que: “É proibido aos agentes públicos, em ano eleitoral, fazer revisão geral da remuneração dos servidores públicos que exceda a recomposição da perda do poder aquisitivo, dentro do período de 180 dias antes da eleição até a posse dos eleitos.” Conforme o artigo 41 do 3º termo aditivo e consolidação do contrato de consórcio público do CISNORDESTE/SC: Art. 41. Fica assegurada a revisão geral anual de salários, sempre no mês de maio de cada ano, nos termos da variação do Índice Nacional de Preços ao Consumidor - INPC, apurado pelo Instituto Brasileiro de Geografia e Estatística - IBGE, ou, na sua ausência, pela variação do Índice Geral de Preços de Mercado - IGPM, apurado pela Fundação Getúlio Vargas - FGV. Proposta: conceder a revisão geral anual dos salários a partir de 01/04/2026 com INPC acumulado do período compreendido entre maio/2025 à fevereiro/2026.

Mai/25	Jun/25	Jul/25	Ago/25	Set/25	Out/25	Nov/25	Dez/25	Jan/26	Fev/26	Total
0,35	0,23	0,21	-0,21	0,52	0,03	0,03	0,21	0,39	0,56	2,32

A Assembleia Geral homologou o percentual de 2,32% da revisão geral anual dos salários dos empregados a partir de 01/04/2026, com INPC acumulado do período compreendido entre maio/2025 à fevereiro/2026. **6º assunto Homologação do reajuste da gratificação do pregoeiro;** A proposta é correção do valor da gratificação de Pregoeiro com o mesmo



**CONSÓRCIO INTERFEDERATIVO DE SAÚDE
DO NORDESTE DE SANTA CATARINA
CISNORDESTE/SC**

percentual da Revisão Geral dos Salários. Valor atual: R\$ 1.195,47 e valor atualizado R\$ 1.223,20. A Assembleia Geral homologou o reajuste do valor de gratificação a ser concedido ao empregado público que exercer a atribuição de pregoeiro do Consórcio. **7º. Eleição do Conselho Administrativo**; Ana Maria apresentou os novos membros do Conselho Administrativo: Presidente - Eddy Edgard Eipper - Prefeito de Corupá CPF: XXX.149.309-XX, Vice-Presidente - Ludgero Jasper Junior - Prefeito de Araquari CPF: XXX.626.879-XX, 2º Vice-presidente - Maicon Grosskopf - Prefeito de Piên, Secretário - Rovâni Delmonego – Prefeito de São João do Itaperiú, 2º secretário – Foi convidado o Vice-Prefeito de Massaranduba que irá verificar com o prefeito do seu município. Conselho Fiscal: Godofredo Gomes Moreira Filho – Prefeito de São Francisco do Sul, Jeferson Rubens Garcia- Prefeito de Itapoá, Daniel Pontes - Prefeito de Barra Velha, Jair Bridaroli – Prefeito de Schroeder. Faltando apenas 1 membro para o conselho fiscal. O novo presidente do Cisnordeste/SC assumirá em 02/04/2026. Os prefeitos aprovaram os novos membros do Conselho Fiscal e Conselho Administrativo do CISNORDESTE/SC. **8º. Prestação de contas da Obra da Policlínica do CISNORDESTE/SC**; Ana Maria informou como está o andamento da construção da policlínica especializada do CISNORDESTE/SC, bem como a quantidade de medições realizadas até o presente momento, conforme tabela abaixo:

CONSTRUÇÃO DA POLICLÍNICA ESPECIALIZADA DO CISNORDESTE/SC								
Convênio com o Ministério da Saúde através do Contrato de Repasse nº 904713/2020/MSAUDE/CAIXA								
Data da assinatura do contrato de convênio: 31/12/2020								
Programa de Trabalho: 10302501885350042								
Valor do Repasse:			R\$ 2.242.968,00					
Valor da Contrapartida:			R\$ 901.417,26					
Contrato de Prestação de Serviços para a Construção nº 40/2023								
Contratada: Hoefft & Hoefft Construções Cívicas EIRELI EPP								
Data da assinatura: 29/09/2023								
Valor total do contrato:			R\$ 3.144.385,26					
Edital de Licitação nº 006/2023 - Concorrência nº 002/2023 - Processo Administrativo nº 14/2024 - CISNORDESTE/SC								
Data de assinatura da Ordem de Serviço: 18/01/2024								
Início da Obra: 17/06/2024								
Nº Medição	Data	Período	Valor Repasse	Valor Contrapartida	Valor Total	Percentual	% Acumulado	
1ª	15/08/2024	08/07 à 24/07/2024	R\$ 137.268,42	R\$ 55.166,06	R\$ 192.434,48	6,12%	6,12%	
2ª	11/09/2024	25/07 à 30/08/2024	R\$ 63.673,48	R\$ 25.589,40	R\$ 89.262,88	2,84%	8,96%	
3ª	09/10/2024	31/08 à 30/09/2024	R\$ 98.147,12	R\$ 39.443,81	R\$ 137.590,93	4,38%	13,33%	
4ª	09/12/2024	01/10 à 06/12/2024	R\$ 149.503,98	R\$ 220.833,34	R\$ 370.337,32	11,78%	25,11%	
5ª	20/02/2025	07/12/2024 à 17/02/2025	R\$ 113.554,66	R\$ 45.635,87	R\$ 159.190,53	5,06%	30,17%	
6ª	21/03/2025	18/02/2025 à 14/03/2025	R\$ 115.677,86	R\$ 201.549,40	R\$ 317.227,26	10,09%	40,26%	
7ª	13/05/2025	15/03/2025 à 12/05/2025	R\$ 225.193,40	R\$ 134.291,50	R\$ 359.484,90	11,43%	51,70%	
8ª	30/07/2025	13/05/2025 à 10/07/2025	R\$ 239.039,57	R\$ -	R\$ 239.039,57	7,60%	59,30%	
9ª	25/09/2025	11/07/2025 à 17/09/2025	R\$ 322.996,04	R\$ 178.898,92	R\$ 501.894,96	14,40%	73,70%	
10ª	21/01/2026	18/09/2025 A 30/11/2025	R\$ 176.071,15	R\$ -	R\$ 176.071,15	5,60%	79,30%	
Total			R\$ 1.641.125,68	R\$ 901.408,30	R\$ 2.542.533,98			

Até o momento foram realizadas 10 medições na obra.



Restando o valor de R\$ 96.457,02 a ser repassado pelo Ministério da Saúde conforme o convênio em vigência. Os prefeitos aprovaram a prestação de contas apresentada em relação à obra. **9º. Cuida Mais SC;** Objetivos específicos: **Estomias**, descentralizar o fornecimento de insumos relacionados aos pacientes com estomias intestinais e urinárias a fim de favorecer o processo de aquisição, avaliação, assistência e provisão dos dispositivos e adjuvantes; **Bexiga Neurogênica**, descentralizar o fornecimento do cateter hidrofílico aos pacientes com bexiga neurogênica a fim de favorecer o processo de aquisição, avaliação, assistência e provisão do item, evitando judicialização; **Oxigenoterapia**, descentralizar o fornecimento de oxigenoterapia aos pacientes, a fim de aprimorar os processos de auditoria, possibilitar melhores contratos; Política Nacional de cuidados paliativos, fomentar a implementação da **Política Nacional de Cuidados Paliativos**, levando assistência especializada aos pacientes com doenças ameaçadoras à vida; **Programa melhor em casa**, fomentar a habilitação de equipes do Programa Melhor em Casa, objetivando assistência especializada aos pacientes restritos ao lar, seja provisória ou permanentemente, dependentes de procedimentos seriados ou de maior complexidade. . Araquari, Pode habilitar EMAD I + EMAP 29 pacientes em uso de Oxigenoterapia domiciliar 37 pacientes estomizados; Balneário Barra do Sul, 22 pacientes em uso de Oxigenoterapia domiciliar 18 pacientes estomizados; Barra Velha, Pode



CONSÓRCIO INTERFEDERATIVO DE SAÚDE
DO NORDESTE DE SANTA CATARINA
CISNORDESTE/SC

habilitar EMAD I + EMAP 31 pacientes em uso de Oxigenoterapia domiciliar 43 pacientes estomizados; Campo Alegre, 18 pacientes em uso de Oxigenoterapia domiciliar 18 pacientes estomizados; Corupá, 08 pacientes em uso de Oxigenoterapia domiciliar 15 pacientes estomizados; Garuva, 17 pacientes em uso de Oxigenoterapia domiciliar 16 pacientes estomizados; Guaramirim, Pode habilitar EMAD I + EMAP 39 pacientes em uso de Oxigenoterapia domiciliar 36 pacientes estomizados; Itapoá, Pode habilitar EMAD II + EMAP 24 pacientes em uso de Oxigenoterapia domiciliar 40 pacientes estomizados; Jaraguá do Sul, Pode habilitar EMAD I + EMAP Já tem uma EMAD I habilitada 116 pacientes em uso de Oxigenoterapia domiciliar 144 pacientes estomizados; Joinville, Pode habilitar + 2 EMAD I + EMAP * Já tem 2 EMAD I habilitadas + 2 aprovadas, aguardando publicação da portaria de homologação Pode habilitar 3 EAACP 398 pacientes em uso de Oxigenoterapia domiciliar 852 pacientes estomizados; Massaranduba, 17 pacientes em uso de Oxigenoterapia domiciliar 17 pacientes estomizados; Rio Negrinho, Pode habilitar EMAD II + EMAP 54 pacientes em uso de Oxigenoterapia domiciliar 37 pacientes estomizados; São Bento do Sul, Pode habilitar EMAD I + EMAP 94 pacientes em uso de Oxigenoterapia domiciliar 57 pacientes estomizados; São Francisco do Sul, Pode habilitar EMAD I + EMAP 37 pacientes em uso de Oxigenoterapia domiciliar 61 pacientes estomizados; São João de Itaperiú, 02 pacientes em uso de Oxigenoterapia domiciliar 05 pacientes estomizados; Schroeder, Pode habilitar EMAD II + EMAP 15 pacientes em uso de Oxigenoterapia domiciliar 11 pacientes estomizados. Pacientes estomizados: 383 em O² domiciliar: 394. Os prefeitos aprovaram o programa Cuida mais SC. **10°. Associação à Rede Nacional de Consórcios Públicos - RNCP**; A Rede Nacional de Consórcios Públicos é uma entidade representativa de consórcios públicos que atua desde 2018 no fortalecimento dos consórcios como instrumento de gestão regional, visando fortalecer o papel institucional dos consórcios públicos na aplicação de políticas públicas em favor da sociedade brasileira. A associação do CISNORDESTE/SC à Rede Nacional de Consórcios Públicos objetiva estimular e potencializar a representatividade e a atuação dos consórcios públicos no cenário nacional, com o fortalecimento institucional, ampliando a articulação e contribuindo para o aprimoramento da gestão pública e dos serviços prestados à sociedade. Valor mensal da contribuição como associado: R\$ 300,00 (trezentos reais). A Assembleia Geral aprovou a continuidade da associação à Rede Nacional de Consórcios Públicos – RNCP pelo Consórcio. **11°. Visita à Obra da Policlínica do CISNORDESTE/SC**; Ana Maria convidou os prefeitos e secretários municipais de saúde para conhecerem a obra da Policlínica do CISNORDESTE/SC, após a realização da Assembleia

de

Prefeitos

em

23/03/2026.



12°. Informes gerais. Análise consolidada dos valores segundo o novo modelo de financiamento do ministério da saúde para a APS: população estimada IBGE 1° de julho de 2023-1.365.349, total de municípios 17- total de ESF e EAP 360- Total eSB134- Total eMulti 28- valores atuais R\$14.776.684,99, cenário conservador mensal R\$15.641.326,99, cenário ideal mensal R\$ 17.936.476,99, perda mensal estimada R\$3.159.792,00 (comparando recebimento atual e potencial máximo), valor anual potencial R\$37.917.504,00 (sem novos credenciamentos, com alcance máximo dos indicadores). O novo modelo de financiamento da Atenção Primária à Saúde (APS), estabelecido principalmente pela Portaria nº 3.493/2024 e com transição até maio de 2025, marca uma mudança significativa em relação ao modelo anterior (Previne Brasil), focando no fortalecimento da Estratégia Saúde da Família (ESF) e na previsibilidade de recursos para os municípios. O desafio do novo cofinanciamento federal da APS e o impacto no seu município, a atenção primária à saúde (APS) atravessa um novo cenário. A forma de receber recursos federais mudou, agora, o cofinanciamento federal está diretamente ligado a qualidade do cuidado e ao vínculo real da população com as equipes. Isso significa que, quanto mais qualificado e efetivo for o acompanhamento, maior será o repasse financeiro que o seu município pode garantir. No entanto, gerenciar esse novo



CONSÓRCIO INTERFEDERATIVO DE SAÚDE
DO NORDESTE DE SANTA CATARINA
CISNORDESTE/SC

modelo é um desafio complexo. Exige controle detalhado, visão estratégica e agilidade para evitar perdas financeiras, garantir recursos e sobretudo promover uma atenção primária mais eficiente, resolutiva e centrada nas reais necessidades da população. Seu município está preparado para transformar esse desafio em oportunidade? Equipes de ESF e EAP: valores atuais de repasse R\$ 8.451.200,00, incremento imediato R\$ 8.631.200,00, incremento potencial R\$ 10.055.200,00. Equipes de saúde bucal: valores atuais de repasse R\$ 905.586,61, incremento imediato R\$ 980.656,61, incremento potencial R\$ 1.039.556,61. O incremento imediato depende de ajustes de CNES na composição das equipes sem alterações nos indicadores de vínculo, acompanhamento e qualidade. O potencial máximo considerado o cenário ideal, com alcance ótimo nos indicadores e composição completa das equipes. **Encerramento:** Nada mais havendo a tratar, Ana Maria Groff Jansen agradeceu a presença de todos, deu por encerrada a presente reunião e convidou os Prefeitos e Secretários de Saúde para fazer uma visita na obra. Eu, Kalinka Caroline Godoy Grisang, lavrei a presente ata.

Joinville, 27 de março de 2026.

Adriano Bornschein Silva
Prefeito Municipal de Joinville
Presidente do CISNORDESTE/SC